

Logros

- Reconocer las condiciones que provocaron la crisis del Imperio Romano.
- Identificar los reinos que se formaron con las invasiones bárbaras.
- Asociar los conceptos de invasión y desplazamiento a situaciones que se presentan a lo largo de la historia.

Conceptos

- Territorio
- Desplazamiento
- Invasión

Preguntas problémicas

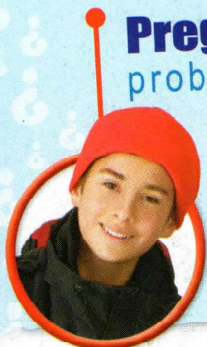

El periodo comprendido entre los siglos V y XV se ha conocido como la Edad Media. Durante esta época hubo grandes desplazamientos de pueblos que invadieron territorios habitados por otros. A los invasores se les conoció con el nombre de bárbaros.

- ¿Qué relación existió entre las invasiones de los pueblos germanos y el fin del Imperio Romano?

- ¿Qué consecuencias traen los desplazamientos?

Tus preguntas

Formula dos preguntas que te inquieten sobre el tema.

- _____
- _____

La Edad Media

En esta parte de **Viajeros 7** trabajarás el periodo comprendido entre los siglos V al XV, el cual, para la historia de Europa, ha sido llamado la Edad Media.

Según algunos procesos desarrollados en esta época, la Edad Media se puede dividir en tres etapas: Alta Edad Media, Plena Edad Media y Baja Edad Media. Observa el esquema.

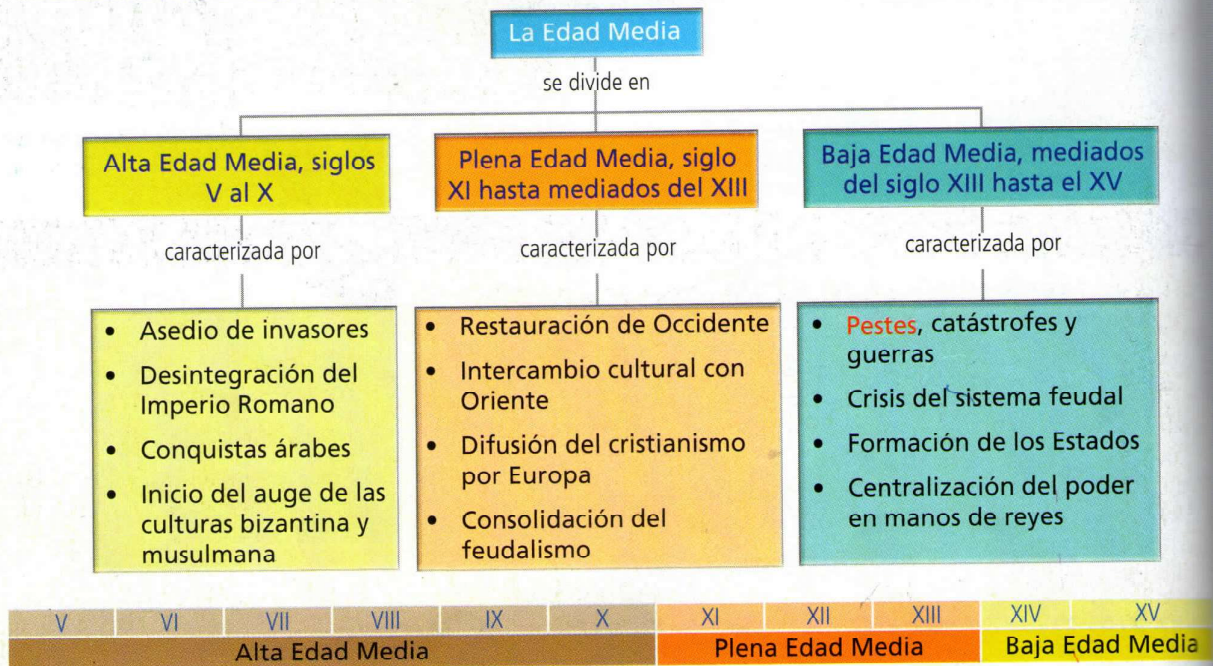

Ocaso del Imperio Romano

A lo largo del siglo III, el Imperio Romano vivió una etapa de crisis en todos sus ámbitos.

En el año 284, asumió el poder Diocleciano, como emperador romano. Para enfrentar la crisis, **descentralizó** el poder. Su idea fue dividir el poder en cuatro personas: dos muy importantes a los que llamó augustos, y dos encargados de sucederlos, a quienes llamó césares. Fue así como el territorio oriental del Imperio quedó al mando de Diocleciano, y el territorio occidental al mando de Maximiliano.

A Diocleciano lo sucedió Constantino en el año 305, quien decidió trasladar la capital del Imperio de Roma a Bizancio, que desde ese momento se llamó Constantinopla. Luego, durante el siglo IV, sube el emperador Teodosio, quien divide el Imperio entre sus dos hijos: Honorio, a quien le dio occidente, y Arcadio, a quien le entregó el oriente. Es así como, a partir del siglo IV, la unidad del Imperio Romano queda fraccionada.

Las invasiones bárbaras

A partir del siglo V, la crisis de Roma se agudizó. Los denominados pueblos bárbaros —término usado por los romanos para llamar a los pueblos extranjeros— invadieron el Imperio de Occidente. Entre estos se encontraban los germanos, quienes provenían del norte y se asentaron en los territorios romanos.

Varias razones motivaron el desplazamiento de los germanos. En primer lugar, utilizaban técnicas rudimentarias de agricultura que agotaron los suelos. Sumado a esto, las sequías, las plagas y los cambios climáticos obligaron a estos pueblos a movilizarse en busca de nuevos territorios. En segundo lugar, el hecho de que fueran desplazados por los hunos, pueblos asiáticos guerreros cuyo jefe más conocido fue Atila.



Escena de combate de un grupo invasor. ▲
Detalle de un casco de la época.

con fuentes

Trabaja

La península Ibérica fue uno de los lugares afectados por las invasiones bárbaras. Una crónica de los años 409 al 411, nos permite imaginar el panorama.

"[...] Los bárbaros que habían entrado en las Españas las depredan con matanza hostil. Y la peste, por su parte, no hace menos estragos. [...] El año 457 de la era, abatidas las provincias de España por el ataque memorable de las plagas, los bárbaros, [...] se dividen por sorteo las regiones de las provincias para habitarlas. Los Vándalos ocupan Galicia y los Suevos el territorio situado en el extremo que da al mar Océano; los Alanos se sortean las provincias de Lusitania y Cartaginense y los Vándalos llamados Silingos se reparten Bética. [...]". (Invasiones y otras calamidades en Hispania años 409 y 411, Hidacio Crónica 42)

Tuñón de Lara, Manuel, *Historia de España*, Editorial Labor, Barcelona, 1984, pp. 150-151.

1. ¿Qué hacían los bárbaros cuando ocupaban un territorio?

2. ¿Qué consecuencias crees que traía esto para la población que allí habitaba?

Invasiones bárbaras, finales del siglo IV mediados del siglo V

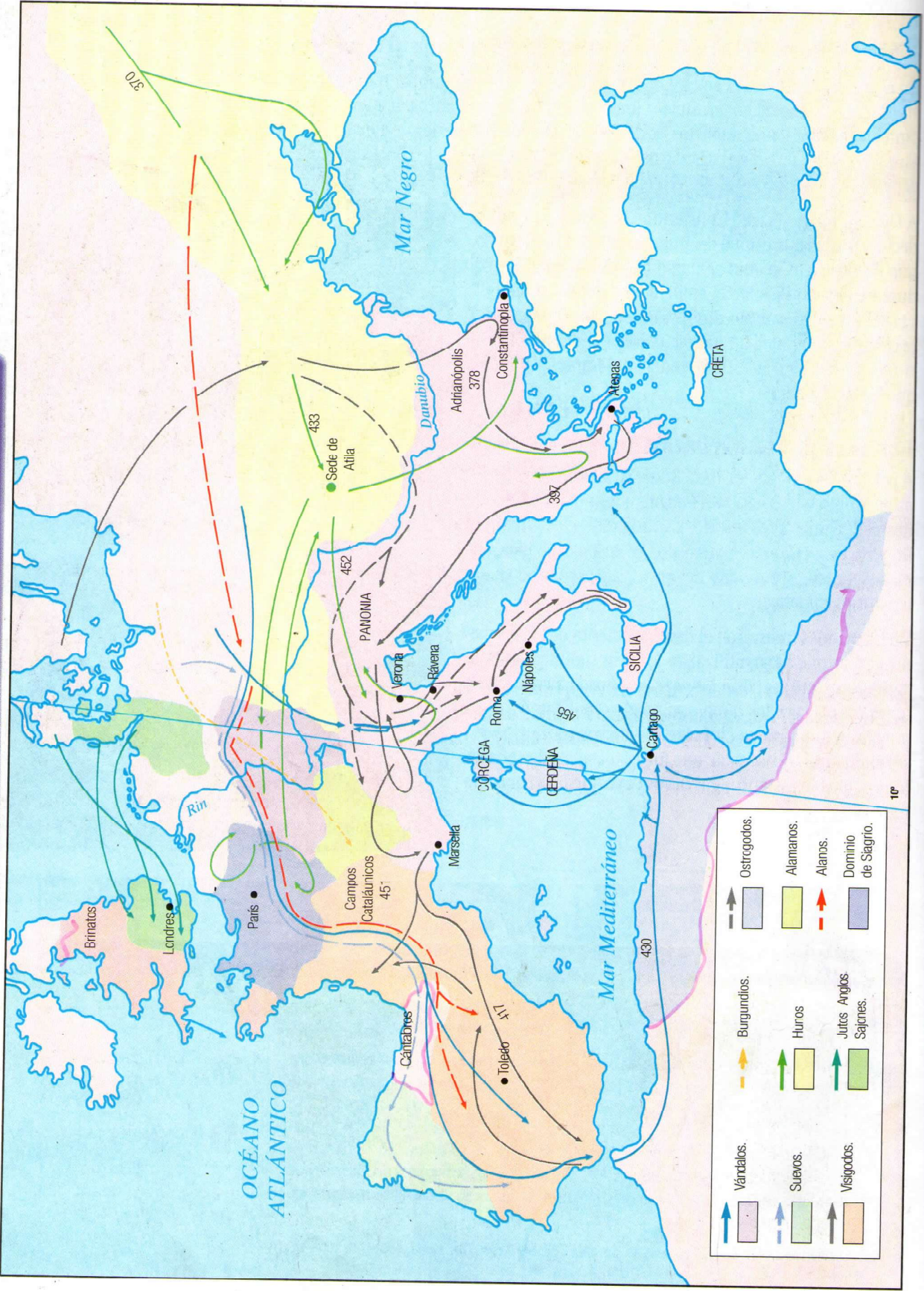

Reinos germánicos

Los territorios del antiguo Imperio Romano que pasaron a manos de los pueblos invasores, fueron conocidos como reinos germánicos. Estos reinos fueron:

- **El reino visigodo.** Los visigodos penetraron en Europa a partir del siglo III y se ubicaron inicialmente en la península de Crimea, se dirigieron a la península Itálica, las Galias y, finalmente, establecieron su reino en España, convirtiéndose al catolicismo.
- **El reino ostrogodo.** Los ostrogodos se ubicaron en Rusia hasta el siglo IV, momento en que fueron perseguidos por los hunos. Desde entonces, se dividieron en dos grupos. Unos se dirigieron a la península de los Balcanes y se aliaron con los romanos, y los otros se unieron a los hunos. En el siglo VI, crearon el reino ostrogodo en Italia y mantuvieron buenas relaciones con los romanos.
- **El reino de los vándalos.** Este grupo se ubicó al norte de África, donde instauró un reino que se extendió hasta las islas de Córcega y Sicilia en el Mediterráneo, mar que durante mucho tiempo estuvo bajo su dominio y control.
- **El reino franco.** Este reino se ubicó en el territorio de las Galias. Al igual que los visigodos, la táctica utilizada para mantener el poder y continuar su expansión territorial, fue convertirse al catolicismo.
- **El reino lombardo.** En el siglo VI, los lombardos ocuparon la cuenca del río Danubio en el territorio que hoy pertenece a Austria; invadieron la península Itálica, en donde permanecieron dos siglos estableciendo su reino. Los lombardos fueron arrebatando tierras a los romanos, apoderándose de las principales ciudades del norte de la península.



Representación que muestra la invasión de Roma por los bárbaros. ▲

Vocabulario

Autoabastecimiento (p. 102): proporcionarse lo necesario sin necesidad de recurrir a otros.

Descentralización (p. 99): sistema de gobierno que otorga poder a los gobiernos locales para tomar decisiones autónomas.

Peste (p. 98): epidemia que sufrió la población europea durante la Edad Media y que la Iglesia interpretaba como castigo de Dios.

Villa (p. 102): nombre que durante la Edad Media se le dio al territorio habitado por campesinos que se dedicaron a la explotación del suelo.



Competencias ciudadanas

En las últimas décadas, se ha presentado en diferentes países el éxodo masivo de personas que buscan mejorar sus condiciones de vida. A este fenómeno se le conoce como migración laboral. La mayoría de las veces, los migrantes se ven presionados a abandonar sus países de origen por razones de desempleo, bajos salarios, condiciones políticas, entre otras. La migración laboral causa efectos positivos y negativos. Puede ayudar a las personas que se encuentran desempleadas y a los familiares que dependen económica-

mente de ellas, pero también las familias se ven forzadas a separarse y las condiciones en otros países pueden resultar difíciles.

1. ¿De qué manera las personas que migran pueden mejorar sus condiciones de vida?
2. ¿En qué se parece la situación de las invasiones en el Imperio Romano a la migración de trabajadores a otros países en la actualidad?

Consecuencias de las invasiones

Con el proceso de invasiones que se aceleró desde el siglo V, Europa occidental presenció una serie de cambios sociales, económicos y políticos que respondieron al intercambio cultural entre romanos y germanos. Veamos en qué consistieron.

En el aspecto social, los desplazamientos de los grupos invasores crearon un ambiente de inseguridad dentro de la población. Muchas ciudades fueron atacadas y destruidas y la vida, que hasta el momento se había concentrado en torno a los centros urbanos, se empezó a ruralizar, es decir, se trasladó hacia el campo. Allí, los campesinos se organizaron en torno a **villas**, frente a las cuales se impuso un señor o administrador encargado del arrendamiento de los territorios en los que trabajaban los siervos, es decir, los hombres y las mujeres dedicados al trabajo de la tierra y las labores domésticas, pero que eran dependientes de los grandes dueños de la tierra.

La inseguridad no sólo se apoderó de las ciudades; el mar Mediterráneo, la principal vía comercial, se convirtió en el sitio más apeteído por los diferentes invasores; en consecuencia, se incrementó el bandidaje y la piratería, con lo que se volvió un mar peligroso.

En lo económico, la tierra, en Europa occidental, adquirió gran importancia, ya que, alrededor a ella, se desarrolló una producción autárquica, es decir, los pobladores de las villas se dedicaron a cultivar específicamente aquellos productos que iban a consumir. Esta economía de **autoabastecimiento** o autosubsistencia, de inicios de la Edad Media, no generó un excedente de producción. Por esta razón, no se desarrolló un intercambio comercial de importancia.

En materia religiosa, el cristianismo se convirtió en el elemento que dio identidad y unidad al Imperio Romano de Occidente; en esta tarea, la Iglesia cumplió un papel fundamental, como institución encargada de guiar la vida espiritual.

Desarrolla tus competencias

1. Explica el concepto invasiones bárbaras.
2. ¿Qué consecuencias consideras que tuvo la descentralización del poder por parte del Diocleciano?

Realiza las actividades de las páginas 27 y 28 de tu Libro de actividades.

Responde las preguntas iniciales

Preguntas problémicas



Tus preguntas

1. ¿Qué relación existió entre las invasiones de los pueblos germanos y el fin del Imperio Romano?

2. ¿Qué consecuencias traen los desplazamientos?

1.

2.



<http://www.imperioromano.com>

En esta página encuentras información acerca de la política, la economía, la sociedad, el arte, entre otros aspectos, del Imperio Romano.

El feudalismo en Europa

Logros

- ✿ Caracterizar el sistema feudal en Europa.
- ✿ Reconocer y relacionar las características sociales, económicas y políticas del sistema feudal.
- ✿ Reconocer los factores que determinaron la unificación de los reinos en Europa.

Conceptos

- ✿ Feudalismo
- ✿ Burguesía
- ✿ Unificación

Preguntas problemáticas

Como verás a lo largo del tema, durante el feudalismo, los señores dueños de las tierras ofrecían protección a los siervos, a cambio de su libertad.

1. ¿Por qué entregar la libertad a cambio de protección?
2. ¿Cuál es la relación entre feudalismo y fraccionamiento del poder?

Tus preguntas

Formula dos preguntas que te inquieten sobre este tema.

1. _____
2. _____

Orígenes del feudalismo

Desde el siglo IX, Europa occidental se caracterizó por dos factores fundamentales: el fraccionamiento del poder, pues ya no estaba en manos de un emperador, y una nueva oleada de invasores vikingos, normandos, sarracenos, musulmanes y húngaros. Frente a la falta de unidad política y a las invasiones, las ciudades decayeron. Se inició entonces un proceso de migración hacia los campos; el mundo rural se impuso y la tierra adquirió gran importancia para la vida y las relaciones sociales. Paralelamente, surgió un grupo de poderosos propietarios llamados señores. Los señores ofrecieron sus servicios de protección a cambio del trabajo de tierras y fidelidad. Señores y siervos, tierra y trabajo serían desde el comienzo los fundamentos del llamado feudalismo.

El feudalismo fue un sistema económico, social y político, que surgió en Europa a partir del siglo XI. El sistema feudal estuvo caracterizado por una sociedad que basaba su forma de producción en una economía agrícola, donde la tierra y los trabajadores agrarios eran su principal sustento.

Imagen de un señor feudal impartiendo órdenes a un grupo de siervos.



Rasgos esenciales del feudalismo

Los feudos eran grandes extensiones de tierra, con sus respectivos bienes. Sus dueños, denominados señores, fueron hombres y mujeres de la nobleza, libres y poderosos. La función de los señores fue ofrecer protección a los campesinos, quienes recibieron el nombre de siervos. Los siervos debían cumplir una serie de obligaciones, la más importante de ellas era cultivar la tierra.

El sistema feudal desarrolló una economía autárquica, es decir, cada feudo tenía que suplir sus propias necesidades: debían suministrarse sus propios alimentos, vestidos y herramientas. Al hablar de feudalismo, se hace mención a una sociedad que convivió con aspectos económicos y sociales reflejados en el trabajo, en la tierra y en las manifestaciones de obediencia y servicio que crearon las relaciones de dependencia entre seres humanos libres, y la mayoría de la población sometida a la servidumbre.

Relaciones de dependencia

En el sistema feudal, los miembros de la sociedad establecieron relaciones de dependencia, es decir, unos vínculos estrechos de compromiso. Los dos mecanismos básicos de dependencia fueron el vasallaje y la servidumbre.

En el feudalismo, la tierra pertenecía al soberano (rey, duque o conde), el cual podía cederla a otros nobles (barones, caballeros y guerreros) a cambio del homenaje, en el que se comprometían a prestarle ayuda política y militar. El homenaje era una ceremonia que exigía la unión de las manos del vasallo y el señor; tras un juramento y un beso, se sellaba la fidelidad mutua. El ritual finalizaba con la entrega de un objeto que representaba el beneficio y el vínculo que se creaba. A este vínculo se le denomina vasallaje.

Tras la ceremonia de homenaje, señores y vasallos debieron cumplir una serie de obligaciones. Los vasallos debían brindarle al señor ayuda militar o económica, y debían participar en la corte señorial, formando parte de los tribunales de justicia. De igual forma, el señor estuvo obligado a proteger y defender a su vasallo de los enemigos. Estas relaciones de fidelidad y lealtad, pactadas entre personas libres, podían romperse en caso de que uno de los beneficiados incumpliera el contrato. Un problema que caracterizó a la sociedad feudal, en este sentido, consistió en que un vasallo podía establecer lealtad o fidelidad a varios señores.

El otro mecanismo de dependencia, propio del sistema feudal, se conoce como servidumbre, y se refiere a la relación que se creó entre los señores y los siervos. A diferencia de los vasallos, los siervos (labriegos y campesinos) no eran personas libres. Ellos estaban sometidos a una situación de explotación por parte de su señor, y su condición se heredaba de generación en generación. La servidumbre generó una inmensa masa de siervos empobrecidos y sometidos a señores y vasallos.



Siervos trabajando la tierra de un señor feudal.

Relaciones de dependencia en la organización feudal.

